

# FLORA MOSCOVICI

## COMA COLORIS VIF

*Joséphine Coloris Flora*

Un vaste mouvement vient traverser la Maison Salvan. Des pans entiers de son architecture, précisément choisis, reçoivent un geste pictural intense. Son atmosphère est imprégnée d'une chanson qui, toutes les huit minutes, vient rythmer le temps de l'exposition. La lumière est retravaillée selon la configuration des ouvertures naturelles du bâti. Des objets sont disposés dans l'espace. Ils se montrent aussi étranges et inattendus que directement liés au lieu et à son histoire.

« Privilège » d'une résidence, bien avant d'entamer la période de mise en œuvre du travail, Flora Moscovici a pu découvrir la Maison Salvan. Elle l'arpenta à différentes saisons et dans des contextes distincts : vide ou travaillée par une exposition. Elle saisit vite que le lieu était naturellement baigné de son histoire et porta aussi attention à des photographies précédant l'ouverture du centre d'art. Sur celles-ci, elle releva certaines teintes des tapisseries de Joséphine Salvan (la dernière habitante de la maison), certaines couleurs des matériaux, certains motifs, certains objets présents dans le lieu. Au final, l'ensemble de cette matière identifiée constitua une forme de répertoire indiciel permettant à l'artiste de librement amorcer une proposition dans la Maison Salvan. Perez apporta une contribution sonore, Mobilier Peint (Flora Moscovici & Yoan Sorin) produisit un travail pictural sur l'objet et Serge Damon créa l'éclairage.

La couleur est la manifestation même du travail de Flora Moscovici. Dans le cadre de cette exposition, elle est donc directement

dictée par le lieu. Ce fut déjà parfois le cas, de certains projets préalablement menés, mais c'est peut-être la première fois qu'elle remobilise des couleurs du passé, disparues, pour les manifester dans le présent. Par-là, l'exposition pourrait se révéler nostalgique. Mais, à l'inverse, elle est certainement plutôt joyeuse et ardente tant les tonalités sont vives. Cet écart est très précisément souligné par les mots du titre de l'exposition, en forme d'oxymore, « Coma Coloris Vif ». Ils évoquent la couleur comprise dans un intervalle : entre un état de dormance, quelque chose qui n'est pas ou plus, et la force de l'instant qui réunit l'artiste, son œuvre et les visiteurs. Ce titre se révèle être, également, une anagramme composée à partir des lettres du nom et du prénom de l'artiste, ce qui souligne peut-être que cette exposition est effectivement une réalité fanée, transmuée en une autre dans le présent...

Flora Moscovici installe, par la peinture, des expériences immersives. Elle invite à une exploration pour pouvoir saisir les nuances camouflées dans l'apparent systématisme de l'œuvre et de son geste qui utilise, ici, exclusivement la brosse. Alors « Coma Coloris Vif » manifeste les paradoxes du travail de l'artiste. Certes, il se reçoit comme abstrait mais, par sa capacité « à dire de l'espace », il est peut-être aussi très narratif, tout au moins concret. Le visiteur jouit de la pure expérience, quasi sacrée et silencieuse, qui consiste à pénétrer un « temple » de peinture associé à une gestuelle propre (la main de l'artiste est étonnement présente dans la rythmique des surfaces travaillées). Mais, le même visiteur

peut, tout autant, activement rechercher les occurrences très concrètes entre les natures de matériaux du lieu et les couleurs utilisées par l'artiste. Il peut aussi imaginer ce que racontent de l'architecture les choix de surfaces peintes. Il peut se laisser guider par les paroles de la chanson de Perez. Il peut, enfin, mettre en perspective, avec un espace domestique, les objets disposés çà et là.

Bref, l'œuvre est un télescopage de sacré et de profane. Ce faisant, elle véhicule beaucoup de « moments » de l'histoire de la peinture : l'expressionnisme abstrait, à l'évidence, tout autant que le Graffiti et, bien plus largement, l'art immémorial de la fresque. Au fond, la façon dont Flora use de la pratique picturale contient l'idée de temps par sa capacité à généreusement convier l'histoire de la peinture. Il est très beau que cette « peinture du temps long », et d'une certaine « noblesse » du médium, vienne parler du temps parfaitement délimité, finalement relativement court, d'un espace populaire, une ancienne ferme de village. Ici, il faut insister sur l'intervention de Mobilier Peint qui, au sein de « l'atmosphérique » envisagé par Flora Moscovici, apporte davantage l'idée de décorum. Cet apport renvoie à une peinture du non geste, de la pleine liberté, de la spontanéité. Son enjeu se situe dans le performatif et le faire, à partir de contraintes fixées au préalable : ici, les objets sont réalisés à partir de la récupération de matériaux issus d'une cimaise démontée et de couleurs achetées par un tiers. Cette proposition de Mobilier Peint, qui se dit expérimentale, vient particulièrement souligner le présent, le temps du « vif ». Elle fabrique, elle-aussi, un écart dynamique avec le travail « solo » de Flora Moscovici. Les deux se toisent ? S'amadouent ? Tout au moins se regardent.

Alors voilà, le visiteur entre dans le lieu, s'enfonce dans la peinture et dans un environnement total : un « spectacle pictural » et sonore dont la trame narrative est l'espace lui-même. S'il se retourne, avant d'atteindre l'avant dernière salle, la proposition se défait, le hors champ rejallit. Le blanc des murs apparaît, c'est-à-dire le centre d'art lui-même, c'est-à-dire un parfait hiatus pour une situation d'exposition...

# COMA COLORIS VIF

une exposition de Flora Moscovici

Jardin

Peintures murales Flora Moscovici (pigments et liant, peinture acrylique)

Volumes dispersés dans l'espace d'exposition, Duo Mobilier Peint (ancienne cimaise et mobiliers du lieu, peinture acrylique)

Chanson, composition et interprétation, Perez (*Coma coloris vif*, 4 min. 40 s.)

Mise en lumière, Serge Damon (tubes fluorescents, spots, températures diverses et progressives).

Les peintures à la tempera sur les arbres du jardin ont été produites par les étudiants de MANAA de l'école Ecran, lors d'une journée Workshop avec Flora Moscovici.

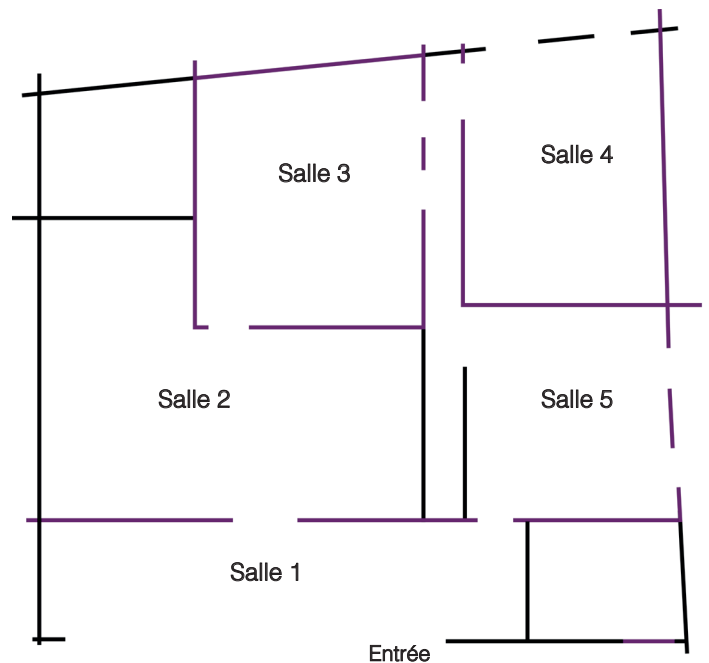

## *Quelques réflexions autobiographiques sur la peinture*

Flora Moscovici

### **Salle 1**

« Ça, tu pourrais faire ça chez le coiffeur mais c'est pas de l'art »

### **Salle 2**

L'autre jour à l'école d'art, un enseignant a dit : « c'est très mal peint ». Je me suis demandée ce que ça voulait dire « mal peint ».

### **Salle 3**

Mon père voulait m'appeler Blanche Fleur.  
Si je m'appelais Blanche Fleur, cette salle serait mon autoportrait.

### **Salle 4**

Un jour, quelqu'un m'a dit que je faisais des choses « plus qu'inintéressantes mais belles ». C'était sur facebook, alors j'ai cru à une faute de frappe. Mais le sens de cette phrase m'interpelle toujours. Une chose belle peut-elle être inintéressante ? Une chose inintéressante peut-elle être belle ?

### **Salle 5**

Est-ce que vous pensez que la peinture est décorative ?